

**POMPEI, INSULA DEI CASTI AMANTI**

***Scoperti disegni di gladiatori realizzati da bambini  
prima dell'eruzione del Vesuvio nel 79 d.C.***

***In una stanza dello stesso isolato nuovi dipinti mitologici***

***Sul portone d'ingresso della casa due vittime dell'eruzione***

**DA OGGI CANTIERE APERTO AL PUBBLICO**

Gladiatori e cacciatori, dipinti da bambini piccoli con il carboncino sui muri di un cortile di servizio, nella casa del Cenacolo colonnato su via dell'Abbondanza a Pompei, aiutano a capire meglio l'infanzia ai tempi degli antichi romani. Come scrivono gli autori di un testo pubblicato oggi sull'E-Journal degli Scavi di Pompei <https://pompeisites.org/e-journal-degli-scavi-di-pompei/> l'esposizione a forme estreme di violenza, anche di bambini piccoli (si stima tra 5 e 7 anni), non sembra essere un problema solo dei giorni nostri, tra videogiochi e social media – con la differenza che nell'antichità il sangue sparso nell'arena era vero e che pochi ci vedevano un "problema", con tutte le possibili ricadute sullo sviluppo psico-mentale dei bambini pompeiani.

Nell'insula dei Casti Amanti, dove la scoperta è avvenuta nell'ambito di un progetto di restauro, scavo e accessibilità e che da oggi è visitabile "dall'alto" grazie a un sistema di passerelle sospese, il Parco Archeologico di Pompei è impegnato in un progetto di ricerca interdisciplinare per valorizzare i tanti dati nuovi.

Oltre ai **disegni dei bambini**, per il cui studio il Parco ha avviato una collaborazione con il dipartimento di neuropsichiatria infantile dell'università Federico II a Napoli, sono stati documentati i **resti di due vittime**, una donna e un uomo, morti nei lapilli del Vesuvio davanti al portone chiuso della casa dei Pittori al lavoro (chiamata così in virtù del fatto che si stava ridipingendo al momento dell'eruzione); all'interno della casa, è venuto alla luce **un piccolo cubicolo ("camera da letto")**, allestito come studiolo in prossimità del *tablinum* (sala di ricevimento) della casa. Tra le scene mitologiche un quadretto singolare, senza confronti

del repertorio vesuviano, con la rappresentazione di un piccolo **bambino incappucciato**, forse un figlio deceduto dei proprietari.

Da oggi **28 maggio 2024** è possibile accedere al cantiere tutti i giorni dalle ore 10.30 alle 18:00, attraverso un percorso che, interamente “accessibile”, va ad implementare l’itinerario senza barriere architettoniche “Pompei per Tutti”, e include un elevatore per il raggiungimento delle passerelle sospese anche ai diversamente abili.

Il percorso dall’alto consentirà una visione innovativa e globale dell’intera insula, nonché dell’architettura delle case romane con l’alternarsi di ambienti vari adibiti ad usi diversi, dal produttivo al commerciale all’abitativo, oltre che dell’attività di cantiere in atto, nell’ottica di una rinnovata e migliore fruizione al pubblico.

L’ingresso, da via dell’Abbondanza, sarà contingentato allo scopo di garantire un’ottimale accessibilità e fruizione in sicurezza del percorso, anche in considerazione delle attività in essere al livello archeologico.

*“Periodicamente e sempre di più, Pompei ci rivela nuove scoperte meravigliose e si conferma uno straordinario scrigno di tesori. - dichiara il **Ministro della Cultura Gennaro Sangiuliano** - Ecco perché noi in legge di bilancio abbiamo espressamente rifinanziato gli scavi a Pompei, dove adesso sono attivi tantissimi cantieri, che giorno dopo giorno portano all’attenzione generale nuove meraviglie. Dopo la conclusione del Grande Progetto Pompei noi vogliamo dare un assetto organico, un assetto stabile a questo meraviglioso sito che ogni giorno fa registrare decine di migliaia di visitatori”*

*“Con l’itinerario di visita facilitato “Pompei per tutti”, avviato nel 2016 e da allora oggetto di progressive implementazioni e sviluppi, nonché con le nuove campagne di scavo che negli ultimi anni hanno regalato al mondo incredibili sorprese, è stato inaugurato un nuovo approccio, inclusivo e coinvolgente, alla valorizzazione del sito. – aggiunge il **Direttore Generale dei Musei, Massimo Osanna** - L’apertura di oggi, traguardo di un cantiere complesso e importante, avviato in seno al Grande Progetto Pompei, appare in questo senso assai significativa.*

*Offre infatti il valore aggiunto dell’accessibilità e della piena inclusione di tutti i visitatori, anche rispetto a tutte quelle attività dietro le quinte, quali gli interventi di scavo e restauro propri di un cantiere, che sono rese visibili a tutti senza barriere.”*

## GLI AMBIENTI e I RINVENIMENTI

Tra gli ambienti portati alla luce nel corso degli scavi archeologici, nella **Casa dei Pittori al lavoro** è emerso uno dalle **raffinate pareti affrescate in IV stile**. La **porzione superiore a fondo bianco è decorata con figure mitologiche** (centauri, sirene, grifi) che incorniciano



l'immagine di una divinità, presente su ciascun lato. Si riconoscono **Afrodite, Apollo e Dioniso e una quarta divinità** (molto probabilmente una figura femminile) non ben leggibile, a causa di una breccia sulla parete di riferimento.

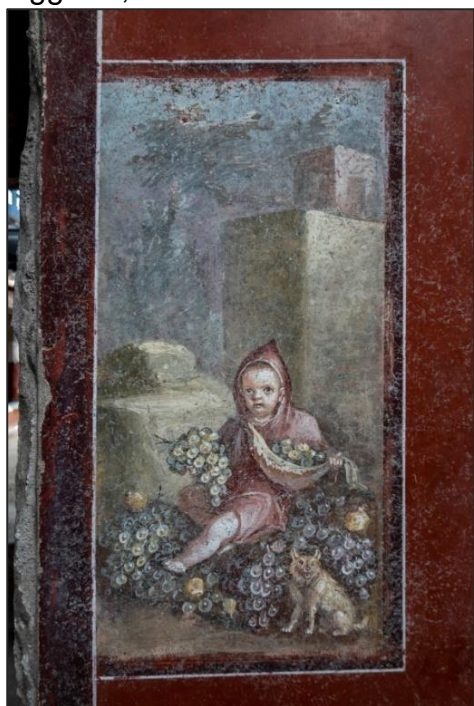

Questo ambiente ancora in corso di scavo era interamente obliterato dal flusso cineritico. Gli interventi sono consistiti, contestualmente alla rimozione meccanica della cinerite, nella pulitura e nel consolidamento della superficie pittorica ad opera dei restauratori. **Il registro di mezzo con pannelli a fondo rosso** presenta, invece, quadretti dipinti direttamente sul colore. Nelle scene si riconoscono **Perseo e Andromeda** da un lato e la **purificazione di un eroe** dall'altro.

Su un'altra parete ancora, un quadretto più piccolo raffigurante, in maniera alquanto inedita, **un bambino con cappuccio e mantello da viaggiatore**, circondato da grandi grappoli d'uva e melagrane; al suo fianco un cagnolino. Posto vicino all'apertura che affaccia sul triportico (giardino con portico a tre bracci), la scena crea un gioco di illusione prospettica con il giardino.



Sempre nella casa dei Pittori al lavoro, **un altro ambiente**, già parzialmente indagato nelle precedenti campagne di scavo, è stato identificato come l'ingresso principale della Casa dei Pittori al Lavoro attraverso il vicolo occidentale.



Lo scavo ha qui restituito gli scheletri di **due vittime, un uomo e una donna in età avanzata** che, entrati dalla porta sul vicolo, avevano cercato rifugio nelle *fauces* (corridoio di accesso), un piccolo spazio ancora libero dal lapillo caduto durante la prima fase dell'eruzione, trovando successivamente la morte a causa dei lapilli grigi che inevitabilmente vennero ad accumularvisi.

Nella **casa del II Cenacolo colonnato**, invece, durante le attività di scavo e svuotamento dal materiale eruttivo, su una delle pareti di un corridoio nei pressi di un cortile di servizio, a circa 1,50 m dal piano pavimentale, sono stati intercettati alcuni **disegni a carboncino**, che

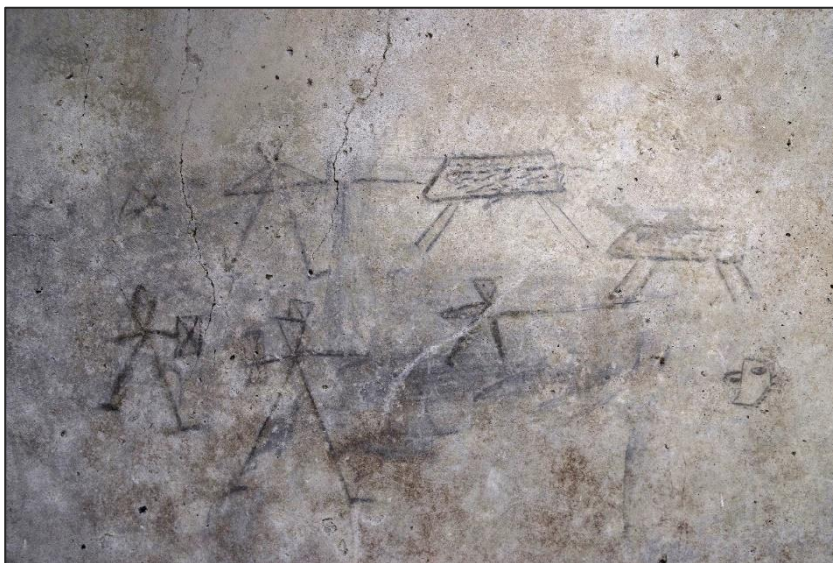

per la semplicità dell'esecuzione, la natura ingenua del tratto e le semplificazioni degli schemi iconografici, sembrerebbero essere stati eseguiti dalla mano di un bambino, verosimilmente salito su un ponteggio montato per i lavori in corso nella casa. I disegni in questo ambiente raffigurano, nelle parti conservatisi, **una scena gladiatoria**, con due gladiatori uno di fronte all'altro e **una scena di venatio (giochi di caccia)**, con due

*bestiarii*, provvisti di lunga lancia, intenti ad affrontare probabilmente una coppia di cinghiali. A destra, invece, **una testa di rapace**, forse di aquila.

*"Insieme alle psicologhe della Federico II, siamo giunti alla conclusione che con ogni probabilità i disegni dei gladiatori e di cacciatori sono stati eseguiti in base a una visione diretta e non da modelli pittorici. – dichiara il Direttore Gabriel Zuchtriegel - Probabilmente uno o più dei bambini che giocavano in questo cortile, tra cucine, latrina e aiuole per coltivare verdure, avevano assistito a dei combattimenti nell'anfiteatro, venendo così a contatto con una forma estrema di violenza spettacolarizzata, di cui potevano far parte anche esecuzioni di criminali e schiavi. I disegni ci mostrano l'impatto di questo sull'immaginario di un bambino o di una bambina di tenera età, soggetto alle stesse fasi di sviluppo che si riscontrano ancora oggi. I cefalopodi, ovvero le figure con gambe e braccia*



*che escono direttamente dalla testa, caratterizzano un modo di disegnare la figura umana che possiamo ritrovare nei bambini di oggi. Evidentemente si tratta di una costante antropologica che prescinde da mode artistiche e culturali."*

In un altro spazio identificato come un'area usata sia per lo stoccaggio/scolo delle anfore



sia per scopi produttivi, su alcune pareti è apparsa un'altra serie di disegni sempre su quote non molto alte, tra i 0,20 e i 0,50 m dal piano pavimentale, probabilmente ad altezza di bambino.

Si tratta di tre **piccole mani scontornate** con il carboncino, **due scene gladiatorie**, un disegno che sembrerebbe ritrarre **due figure che giocano con una palla**, un animale da riconoscere verosimilmente in **un cinghiale** e, infine, una

**scena di pugilato**, che ritrae uno dei due pugili riverso a terra.

La parete est, oltre a testimoniare la presenza di un'altra scena di pugilato, disegno che immortalava sempre l'atto di "knock-out" di uno dei due atleti, documentava una scena più complessa, appartenuta a una mano differente e a un periodo precedente della vita dell'ambiente (ancora non ben definito), poiché il disegno è parzialmente coperto da una scialbatura color crema, forse messa in opera proprio a copertura di questo disegno.

Quest'ultimo non è stato tracciato tramite l'utilizzo di un carboncino, ma con l'ausilio di un pigmento minerale di color rosso, forse ocre. Il disegno rappresenta in maniera schematica, ma con un forte intento ironico, **una scena marina**, dove troviamo: due grandi navi circondate da pesci, oggetti che si riferiscono alla pesca (nassa?) e, sotto un pesce che presenta lunghi bargigli, plausibilmente una triglia, di maggiori dimensioni, due membri maschili, uno dei quali preso all'amo.

## II CANTIERE

L'Insula dei Casti Amanti (IX 12) si inserisce nel quartiere centrale della città antica di Pompei (Regio IX), lungo Via dell'Abbondanza.

Scavata per circa la metà, ha un'area di circa 2.600 mq (70 x 37 m).

**Il core del progetto - diviso in due lotti differenti - ha previsto le seguenti fasi: verifica, progettazione e realizzazione della nuova copertura; scavi**



**archeologici; riprofilatura dei fronti di scavo; messa in sicurezza degli elevati murari; restauro delle superfici e degli elementi archeologici.** Un'equipe di professionisti (architetti, restauratori, ingegneri, archeologi) ha inizialmente portato avanti una campagna di **indagine conoscitiva** di tutti gli aspetti e specificità dell'area (rilievo architettonico, tecniche costruttive, fasi storiche, stato di conservazione della materia, caratteristiche meccaniche e degrado strutturale, etc.) al fine di ottenere una "fotografia" dell'area e delle strutture nelle sue condizioni prima dell'inizio dei lavori, anche con l'ausilio di analisi strumentali in situ (prove geognostiche, prove fisiche, prove strutturali, etc.) ed in laboratorio (analisi di campioni). Riscontrata l'inefficacia della copertura preesistente ai fini del mantenimento dell'equilibrio conservativo, è stato studiato **un nuovo sistema di copertura** al fine di liberare tutta l'insula da qualsiasi elemento interferente con la fruizione delle aree e poggiante solo lungo i due vicoli laterali. A seguito di approfonditi sondaggi archeologici è stata localizzata con precisione la posizione delle fondazioni delle 12 colonne di sostegno della struttura.

Il primo lotto dei lavori ormai completato, partito con la progettazione finanziata del Grande Progetto Pompei ed affidata ad un RTP guidato dalla società B5 srl (che ha curato nella persona dell'arch. Francesca Brancaccio anche la Direzione dei lavori del primo lotto, di cui è Responsabile Unico di Progetto Vincenzo Calvanese, funzionario ingegnere e responsabile dell'Ufficio Tecnico del Parco), ha previsto interventi di messa in sicurezza dei fronti di scavo ed il rifacimento completo delle coperture con la realizzazione di una struttura reticolare spaziale che copre con un'unica campata l'intera superficie dell'Insula per oltre 2.000 mq oltre alla realizzazione di una passerella sospesa per una lunghezza complessiva di circa 240 metri lineari di percorso. Il primo lotto è stato realizzato dall'RTI Fratelli Navarra / Icores / Cassisi ed è costato complessivamente circa 8 milioni di Euro, per gran parte finanziati dai fondi europei PON FESR Cultura e Sviluppo 2014-2020.

L'attività tutt'ora in corso sta interessando in questa seconda fase interventi mirati alla messa in sicurezza e al restauro delle strutture e degli apparati decorativi emersi.

Il secondo lotto dei lavori attualmente in corso vede Responsabile Unico di Progetto l'arch. Paolo Mighetto, Direttore dei lavori l'arch. Arianna Spinosa e Imprese Esecutrici: Consorzio Officina e Forte Costruzioni.

La copertura è stata realizzata con una struttura reticolare spaziale in acciaio, isolata sismicamente in testa alle colonne, la cui maglia si orienta e si dispone adattandosi alle giaciture del tessuto edilizio dell'insula. Una particolare attenzione è stata data all'impatto della copertura sul paesaggio di Pompei ed al rapporto pieno/vuoti esistente in relazione ai cortili, agli atri ed ai giardini interni all'insula.

Sono stati previsti all'uopo elementi vetrati in corrispondenza delle aree scoperte, per permettere di avere luce dall'alto. I lucernari sono realizzati con speciali pannelli di vetro con cellule fotovoltaiche integrate atti a captare energia solare e produrre l'energia elettrica sufficiente a rendere autonomo il complesso sia per l'illuminazione notturna che per l'impianto elevatore. In relazione alla fruizione dell'area, è stata elaborata una soluzione finalizzata a migliorare i livelli di accessibilità da parte dei visitatori, anche con il ricorso ad un camminamento integralmente sospeso, agganciato alla copertura, e collegato, tramite un elevatore, al percorso "Pompei per tutti".

I tre fronti di scavo artificiali sono stati oggetto di interventi di riprofilatura e di protezione con sistemi di ingegneria naturalistica, tali da garantire la messa in sicurezza dell'intera area nei confronti di potenziali fenomeni di instabilità dei fronti di scavo medesimi.

Nel corso delle operazioni di riconfigurazione sono stati rinvenuti significativi reperti archeologici e porzioni di affreschi o di elementi architettonici in situ o trascinati nelle fasi di

crollo. Si è deciso di lasciare a vista alcune porzioni di **sezioni geologiche** relative alle stratigrafie del prodotto delle eruzioni rinvenute durante gli scavi. Sono stati progettati specifici **sistemi di sostegno** per gli elevati murari che garantiscono **la stabilità delle strutture** e riducono sensibilmente l'ingombro all'interno degli ambienti, consentendo così una migliore fruizione. È stato elaborato un articolato **progetto di restauro esteso a tutte le superfici dell'isola** (circa 200 prospetti) e di valorizzazione delle pavimentazioni e dei percorsi interni, calibrato sulle effettive forme di degrado rilevate e sulla loro entità, che è oggetto di un ulteriore appalto.

Il progetto ha previsto anche uno **scavo archeologico** finalizzato ad una migliore comprensione e fruibilità delle unità abitative già individuate.

#### **Lotto 1:**

**Responsabili del Procedimento:** Stefano Aiello, Michele Granatiero, Alberta Martellone, Massimo Osanna, Gabriel Zuchtriegel e dal dicembre 2021 fino al completamento, Vincenzo Calvanese.

**Progettazione e DL:** Raggruppamento Temporaneo tra Professionisti: B5 s.r.l (mandataria), rappresentata dall'arch. Francesca Brancaccio (che ha curato anche la Direzione dei Lavori) ing. Ugo Brancaccio, dott. Gianluca Minin (Geologo), dott. Francesca Fratta (Archeologa), dott. Carlo Serino (Restauratore) e la consulenza dei seguenti esperti: prof. arch. Giovanni Carbonara, prof. arch. Fabio Mangone, dott. Fabrizio Ruffo, dott. ssa Francesca Longobardo, prof. Ing. Luigi Di Sarno, arch. Ugo Carughi, prof. ing. Luca de Sanctis, ing. Alfredo Postiglione.

**Operatore Economico:** Raggruppamento temporaneo di Imprese con mandataria Italiana Costruzioni (poi Fratelli Navarra), con Cassisi ed Icores.

**Collaudo Statico:** Ing. Armando Santamaria con il supporto del prof. Ing. Luigi Petti.

**Collaudo Tecnico-Amministrativo:** Arch. Arianna Spinosa, dott. Giuseppe Scarpati, Dott.ssa Manuela Valentini.

#### **Lotto 2:**

**Responsabili del Procedimento:** Stefano Aiello, Michele Granatiero, Paolo Mighetto.

**Progettazione:** Raggruppamento Temporaneo tra Professionisti: B5 s.r.l (mandataria), rappresentata dall'arch. Francesca Brancaccio (che ha curato anche la Direzione dei Lavori) ing. Ugo Brancaccio, dott. Gianluca Minin (Geologo), dott. Francesca Fratta (Archeologa), dott. Carlo Serino (Restauratore) e la consulenza dei seguenti esperti: prof. arch. Giovanni Carbonara, prof. arch. Fabio Mangone, dott. Fabrizio Ruffo, dott. ssa Francesca Longobardo, prof. Ing. Luigi Di Sarno, arch. Ugo Carughi, prof. ing. Luca de Sanctis, ing. Alfredo Postiglione.

**Operatore Economico:** Raggruppamento temporaneo di Imprese Consorzio L'Officina con Forte Costruzioni.

**Direzione dei Lavori:** direttore dei lavori arch. Arianna Spinosa, con direttore operativo archeologo dott. Giuseppe Scarpati, direttore operativo restauro dott.ssa Manuela Valentini e dott.ssa Ludovica Alesse, coordinatore della sicurezza in fase di esecuzione arch. Crescenzo Mazzuocolo, supporti alla direzione dei lavori geom. Angelo Capasso e arch. Mariapia Amore.

#### **LINK FOTO**

[https://we.tl/t-vG9MIEclc4?utm\\_campaign=TRN\\_TDL\\_05&utm\\_source=sendgrid&utm\\_medium=email&utm\\_ark=TRN\\_TDL\\_05](https://we.tl/t-vG9MIEclc4?utm_campaign=TRN_TDL_05&utm_source=sendgrid&utm_medium=email&utm_ark=TRN_TDL_05)

#### **LINK VIDEO Ministro San Giuliano**

<https://we.tl/t-VX2qnv14Fg>

#### **LINK VIDEO coperture e Direttore Zuchtriegel**

<https://we.tl/t-racCf2lvxn>

Ufficio stampa Parco archeologico di Pompei

[pompei.ufficiostampa@cultura.gov.it](mailto:pompei.ufficiostampa@cultura.gov.it)

081.8575327



**AMPLIATA L'OFFERTA RISTORATIVA, APRONO I CHIOSCHI**  
**Collegamento diretto con il Cantiere dei Casti Amanti**  
**E in autunno l'inaugurazione del Restaurant Cafè presso Casina dell'Aquila**



Prende vita il progetto di ampliare l'offerta ristorativa all'interno del Parco Archeologico di Pompei.

A partire dai primi giorni di giugno, infatti, visitatrici e visitatori potranno godere di esperienze enogastronomiche grazie a percorsi di degustazione previsti presso i **Chioschi di nuova apertura, siti nel cortile interno di Casina dell'Aquila, al termine del percorso di Casti Amanti, lungo Via dell'Abbondanza.**

Un Cafè & Wine Bar che permetterà agli utenti di provare prodotti stagionali e territoriali tra i quali salumi, vini e formaggi, nonché lievitati e preparazioni tipiche campane, accompagnati dal servizio di caffetteria, cocktaileria, gelati e prodotti da forno dolci tradizionali.

L'importante apertura dei Chioschi, in vista dell'estate, rafforza la qualità del servizio che il Parco Archeologico di Pompei vuole offrire a chi ogni giorno visita il sito, portando qualità, cura e bellezza.

Dai Chioschi è, infatti, possibile ammirare una splendida vista sull'intero Parco, sul Vesuvio e sul golfo di Castellammare di Stabia.

Questa apertura si colloca all'interno di un più ampio progetto che il Parco Archeologico di Pompei sta implementando con l'azienda CIRFOOD, quale vincitrice della procedura di affidamento in concessione del servizio di ristorazione, che inaugurerà in autunno anche il Restaurant Cafè presso Casina dell'Aquila.

**Ufficio stampa CIRFOOD**

Daniela Fabbi

[daniela.fabbi@cirfood.com](mailto:daniela.fabbi@cirfood.com)

Laura Bagnoli

[Laura.bagnoli@cirfood.com](mailto:Laura.bagnoli@cirfood.com)



